



Inhaltsverzeichnis:

<i>Einladung zur ordentlichen Bürgerversammlung</i>	3
<i>Bericht des Verwaltungsrates über das Geschäftsjahr 2023</i>	4
<i>Erfolgsrechnung</i>	8
<i>Investitionsrechnung</i>	16
<i>Bilanz</i>	18
<i>Erläuterungen der Finanzverantwortlichen zur Jahresrechnung 2023</i>	22
<i>Behördenlöhne</i>	23
<i>Geldflussrechnung</i>	24
<i>Anhang zur Jahresrechnung 2023</i>	25
<i>Anlagespiegel - Sach- und Finanzanlagen des Finanzvermögens</i>	31
<i>Verwaltungsvermögen</i>	32
<i>Liegenschaftsverzeichnis</i>	34
<i>Auswertung Solaranlage «Lindenhof»</i>	36

Einladung zur ordentlichen Bürgerversammlung der Elektro- und Wasserkorporation Wartau

Mittwoch, 3. April 2024, 19.00 Uhr, Oberstufenzentrum Seidenbaum, Trübbach

TRAKTANDEN:

1. Jahresrechnung 2023 Dorfkorporation Azmoos
2. Jahresrechnung 2023 Dorfkorporation Malans
3. Jahresrechnung 2023 Dorfkorporation Oberschan
4. Jahresrechnung 2023 Dorfkorporation Trübbach
5. Jahresrechnung 2023 Dorfkorporation Weite
6. Mitteilungen und Umfrage

Unterlagen

Ab dem Tag der Bekanntmachung bis zur Bürgerversammlung werden die Jahresrechnungen der Dorfkorporationen Azmoos, Malans, Oberschan, Trübbach und Weite am Schalter der Elektro- und Wasserkorporation Wartau, Poststrasse 45, 9478 Azmoos aufgelegt.

Stimmberechtigt

Stimmberechtigt gemäss Art 8 der Korporationsordnung ist, wer im Korporationsgebiet Wohnsitz hat und in der politischen Gemeinde Wartau das Stimmrecht besitzt.

Im Anschluss an die Bürgerversammlung sind alle Anwesenden zum Apéro eingeladen.

Azmoos, 11. März 2024

Der Verwaltungsrat

Bericht des Verwaltungsrates über das Geschäftsjahr 2023

Zum letzten Mal möchten wir sie über die wichtigsten Geschäfte der Dorfkorporation Trübbach informieren. Nach einer jahrzehntelangen Selbständigkeit ist die Dorfkorporation Trübbach Ende 2023 in die Unternehmung «EW Wartau» integriert worden. Ein Zusammenschluss ist ein Bündnis zur Erreichung eines gemeinsamen Ziels. Bei diesem Zusammenschluss (Fusion) schliessen sich die einzelnen Korporationen zu einem neuen Unternehmen (EW Wartau) zusammen und verlieren ihre wirtschaftliche und rechtliche Selbständigkeit.

Die Bürger der Gemeinde Wartau wie auch die Verwaltungsräte der einzelnen Korporationen stimmten mit grosser Mehrheit dieser Fusion zu. Ein Grund für die hohe Zustimmung ist sicher auch, dass es immer schwieriger wird, öffentliche Aufgabe noch nebenberuflich, bei einer geringen Entschädigung, zu übernehmen. Im derzeit wirtschaftlichen Umfeld muss auch vermehrter Aufwand betrieben werden, um die ausstehenden Rechnungen einzutreiben und alle Auflagen der ECom (unabhängige staatliche Regulierungsbehörde im Elektrizitäts-bereich) zu erfüllen.

Die Dorfkorporation Trübbach ist und war sehr gut aufgestellt. Sie bringt gut unterhaltene Anlagen, viel Vermögen und vor allem flüssige Mittel in die neue Organisation ein. Bei jedem Zusammenschluss gibt es Gewinner und Verlieren. Derzeit gehören die Strom- und Wasserkonsumenten der Dorfkorporation Trübbach sicher nicht zu den Gewinnern.

Die Verantwortlichen der neuen Organisation werden stark gefordert sein. Hoffen wir, dass es der neuen Organisation gelingt, die Bewohner der einzelnen Dörfer zusammenzubringen und das der «Dörflicheist» kleiner wird.

Der ehemalige Verwaltungsrat der Dorfkorporation wünscht der neuen Unternehmung alles Gute und viel Freude bei der Arbeit.

Die Berichte der zuständigen Verwaltungsräte geben Auskunft über die geschäftlichen Aktivitäten im Jahr 2023.

Stromversorgung

Strom aus Wasser- und Sonnenenergie

Die zwei korporationseigenen Produktionsanlagen für Strom aus Wasserkraft und Sonnenenergie erzeugen jährlich zuverlässig ihren Anteil an erneuerbarer Energie. Abhängig vom Wetterverlauf produziert das Kleinstwasserkraftwerk «Schwettiessen» zwischen 66 MWh und 68 MWh; die Solaranlage «Landwirtschaftsgebäude Reich» zwischen 37 MWh bis 39 MWh pro Jahr. Die Energieproduktion dieser Anlagen war im Jahr 2023 gesunken -7.7% auf 96 MWh.

Stromausfälle – Versorgungsqualität sehr hoch

Im vergangenen Jahr wurde am 28.03.2023 und 02.12.2023 ein Spannungseinbruch < 1 Sekunde im Hochspannungsnetz der AXPO gemeldet. Dieser hatte keine Auswirkungen auf das Netz der DKT. Mit einer Unterbrechungsdauer < 1 Sekunde pro Jahr liegt die Stromversorgungsqualität bei sagenhaften 100%.

Stromverbrauch

Der Energieabsatz aus dem Netz stieg gegenüber 2022 um lediglich +0.2%.

Stromverbrauch	2023	2022	Abw.
Standard	3'526'891	3'527'948	-0.0%
Wärmepumpe	210'978	221'028	-4.5%
Leistung > 50 MWh	79'839	149'296	-46.5%
Industrie NS >100 MWh	1'274'940	1'509'403	-15.5%
Industrie MS	15'710'900	15'372'820	+2.2%
Baustrom	50'965	41'559	+22.6%
Total	20'854'513	20'822'054	+0.2%

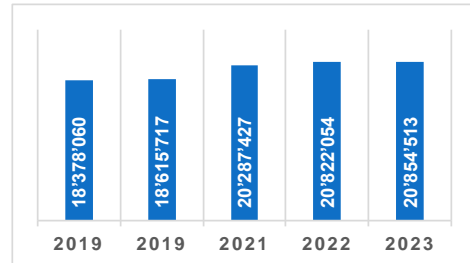

Energiebeschaffung, Strompreis

Nach dem rasanten Anstieg der Energiepreise im Herbst 2021 an der Börse, mussten wir die Energietarife 2023 in der Grundversorgung stark anheben (um 18 Rp./kWh). Die Energietarife werden jeweils Ende August des vorangegangenen Jahres definiert und gelten dann ab Anfang Januar für das ganze Jahr. Im vergangenen Jahr wurde der Energietarif mit 26.1 Rp./kWh für die Tarife 2023 und für das Budget 2023 wurde der Einkaufspreis bereits mit 34.7 Rp./kWh prognostiziert. Die hohen Marktpreise kumulierten sich kontinuierlich.

Der Einkaufspreis steigt auf 37.4 Rp./kWh. Durch die Differenz zu den Verkaufspreisen von 26.1 Rp./kWh resultiert ein hoher Verlust von Fr. 843'202, welcher in der Deckungsdifferenz auf die folgenden Energietarife übertragen wird.

Der hohe Strompreis an der Steckdose (Netznutzung + Energie + Abgaben), welcher schlussendlich für den Kunden massgebend wird sich in den nächsten Jahren nur langsam erholen. Die Börsenpreise haben sich wieder normalisiert.

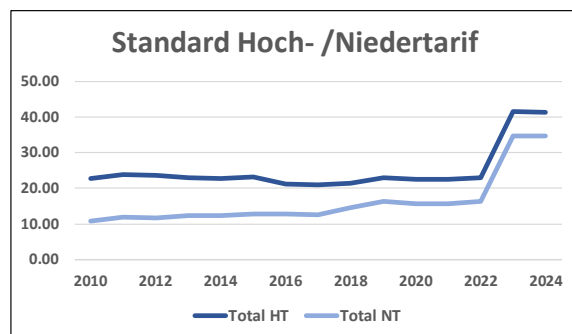

ist,

Projekte

Die Auflösung des Stammkabels Süsswinkel und die Erneuerung der Hausanschlüsse konnten noch nicht realisiert werden. Dieses Projekt wird zusammen mit der Strassensanierung durchgeführt.

Wasserversorgung

Das vergangene Wasserjahr kann als Jahr der ab-/angefahrenen Hydranten bezeichnet werden, wurden doch 2 Hydranten durch LKW's beschädigt. Nebst diesen «Aufregern» darf das Jahr 2023 wiederum als sehr ruhig bezeichnet werden und stand im Fokus der Übergabe an die EW Wartau. Mit Ausnahme von einigen kleineren Reparaturen traten im Wasserleitungsnetz keine Probleme auf. Das gesamte Wassernetz ist nach wie vor in einem guten bis sehr guten Zustand und kann bedenkenlos an den neuen Brunnenmeister Kjetil Fausch übergeben werden. Kjetil unterstützte uns auch bereits bei den Vorkommissen und lernte dadurch unsere Anlagen besser kennen.

Im Pumpwerk musste im Laufe des vergangenen Jahres ein Router und eine Tauchpumpe ersetzt werden. Dies hatte keinen Einfluss auf die Wasserversorgung der Bevölkerung. Bis auf kleine lokale Abschaltungen waren keine Wasserunterbrüche zu verzeichnen.

Die letztjährigen Wetterkapriolen stellten keine grösseren Herausforderungen für die Wasserversorgung dar und es traten keine Zwischenfälle auf.

Leitungsbrüche

Im Herbst 2023 trat ein Wasserleitungsbruch im Zulauf der Schollbergwiti-Quelle auf. Dieser konnte einfach und schnell repariert werden. Erfreulicherweise mussten keine Hauptleitungsbrüche registriert werden.

Lecksuche

2023 wurde keine systematische Lecksuche an unserem Leitungsnetz durchgeführt. Die nächste Lecksuche ist 2024 geplant.

Wasserqualität: Informationspflicht

Im Jahr 2023 wurden 5 Wasserproben vom Kantonlabor durchgeführt. Dabei handelt es sich um 2 amtliche Proben sowie 3 von uns in Auftrag gegebene Proben.

Die Wasserproben haben, die für Trinkwasser in der Schweiz geltenden gesetzlichen Anforderungen, teils knapp nicht ganz erfüllt. Bei zeitnaher Wiederholung der Proben wurden die Anforderungen wieder vollumfänglich erfüllt.

Die Proben wurden an folgenden Daten durchgeführt:

- | | |
|--------------------------------------|---|
| 1. Probe am 23. Februar 2023 | → entspricht den gesetzlichen Anforderungen |
| 2. Probe am 16. Mai 2023 | → entspricht den gesetzlichen Anforderungen |
| 3. Amtliche Probe am 17. Mai 2023 | → Die in Art. 3 Abs. 2 der TBDV gestellten Mindestanforderungen an Trinkwasser waren nicht erfüllt.
In der Probe wurden Fäkalkeime gefunden. Massnahmen zur Sicherstellung der einwandfreien Trinkwasserqualität sind zu ergreifen → die verursachende Quelle wurde vom Netz genommen. |
| 4. Amtliche Probe am 07. August 2023 | → entspricht den gesetzlichen Anforderungen |
| 5. Probe am 29. August 2023 | → In der Probe einer Quelle wurden Fäkalkeime gefunden.
→ die Quelle wurde vom Netz genommen.
Das Trinkwasser im Netz entspricht den gesetzlichen Anforderungen. |

Ausbau Glasfasernetz

Die Planungsphase wurde im Frühjahr abgeschlossen. Anschliessend wurde in der Zone1 Dorf Oberschan die Ist-Aufnahme und Begehung mit dem Eigentümer sowie die Beratung für den Anschluss durchgeführt. Der Einzug der Glasfasern bis zum Hausanschluss hat begonnen.

Trübbach, Februar 2024

Der Verwaltungsrat

Erfolgsrechnung

Erfolgsrechnung Dorfkorporation Trübbach		Budget 2023		Rechnung 2023	
		Aufwand	Ertrag	Aufwand	Ertrag
Total		4'929'545.00	4'929'545.00	4'559'022.19	4'559'022.19
0	Allgemeine Verwaltung	202'600.00	154'800.00	169'739.23	132'548.89
0110	Bürgerversammlung und GPK	16'200.00	0.00	8'869.64	0.00
0110.3	Aufwand	16'200.00		8'869.64	
0110.3000.01	Sitzungs- und Taggelder	3'500.00		2'490.00	
0110.3090.01	Aus- und Weiterbildung des Personals	500.00		0.00	
0110.3100.01	Büromaterial, Drucksachen, Inserate	8'000.00		4'054.43	
0110.3130.01	Telefon, Frankaturen, Post- und Banksp.	2'000.00		331.05	
0110.3132.01	Revisionen, Buchprüfungen durch Dritte	0.00		0.00	
0110.3160.01	Miete von Räumen	200.00		0.00	
0110.3170.01	Reisekosten und Spesen	2'000.00		1'994.16	
0120	Verwaltungsrat	31'600.00	0.00	28'320.70	0.00
0120.3	Aufwand	31'600.00		28'320.70	
0120.3000.01	Sitzungs- und Taggelder	28'000.00		27'400.00	
0120.3090.01	Aus- und Weiterbildung des Personals	2'000.00		0.00	
0120.3099.01	Übriger Personalaufwand	600.00		0.00	
0120.3170.01	Reisekosten und Spesen	1'000.00		920.70	
0120.4	Ertrag		0.00		0.00
0120.4260.01	Rückerstattung AVSV		0.00		0.00
0220	Allgemeine Verwaltung	135'800.00	135'800.00	116'740.34	116'740.34
0220.3	Aufwand	135'800.00		116'740.34	
0220.3010.01	Löhne und Gehälter	47'000.00		50'188.35	
0220.3040.01	Kinder- und Ausbildungszulagen FAK	0.00		0.00	
0220.3050.01	AG-Beiträge AHV, IV, EO, ALV, Verw.K.	5'300.00		4'770.60	
0220.3052.01	AG-Beiträge an Pensionskassen	5'000.00		4'637.55	
0220.3053.01	AG-Beiträge an Unfallversicherungen	500.00		261.85	
0220.3055.01	AG-Beiträge an Krankentaggeldvers.	300.00		208.60	
0220.3090.01	Aus- und Weiterbildung des Personals	1'000.00		0.00	
0220.3099.01	Übriger Personalaufwand	200.00		0.00	
0220.3100.01	Büromaterial, Drucksachen, Inserate	5'000.00		909.85	
0220.3111.01	Möbiliar, Büromaschinen, Einrichtungen	4'000.00		0.00	
0220.3130.01	Telefon, Frankaturen, Post- und Banksp.	6'000.00		4'106.48	
0220.3130.02	Honorare, Gutachten, Katasterpläne	40'000.00		34'048.74	
0220.3130.03	Kabel-Fernsehen Anschluss	300.00		195.00	
0220.3132.01	Externe Fachberater	1'000.00		0.00	
0220.3134.01	Versicherungen	15'000.00		14'076.40	

Erfolgsrechnung		Budget 2023		Rechnung 2023	
		Aufwand	Ertrag	Aufwand	Ertrag
Dorfkorporation Trübbach					
0220.3134.02	Rechtsschutzversicherungen	1'500.00		797.25	
0220.3137.01	Beitrag für Radio und Fernsehen ESTV	1'000.00		645.00	
0220.3151.01	Unterhalt Apparate, Maschinen, Geräte	500.00		0.00	
0220.3160.01	Miete Archivplatz	1'000.00		1'000.00	
0220.3170.01	Reisekosten und Spesen	500.00		360.00	
0220.3199.01	Übriger Sachaufwand	500.00		334.67	
0220.3612.01	Beitrag an Datenschutzstelle	200.00		200.00	
0220.4	Ertrag		135'800.00		116'740.34
0220.4240.01	Durchgangskonto		0.00		0.00
0220.4260.01	Rückerstattungen Kinderzulagen		0.00		0.00
0220.4260.02	Rückerstattungen Mahnspesen		0.00		2'168.36
0220.4260.03	Rückerstattungen Verzugszinsen		0.00		225.90
0220.4260.04	Rückerstattungen Allgemein		0.00		44.50
0220.4930.01	Interne Verrechnung von Verwaltungsk.		135'800.00		114'301.58
0227	Informatik allgemein	10'000.00	10'000.00	7'386.60	7'386.60
0227.3	Aufwand	10'000.00		7'386.60	
0227.3158.01	EDV-Dienstleistungen	10'000.00		7'386.60	
0227.4	Ertrag		10'000.00		7'386.60
0227.4930.01	Interne Verrechnung von Verwaltungsk.		10'000.00		7'386.60
0290	Verwaltungsliegenschaften, übrige	9'000.00	9'000.00	8'421.95	8'421.95
0290.3	Aufwand	9'000.00		8'421.95	
0290.3120.01	Energie Verwaltungsgebäude	3'000.00		2'421.95	
0290.3160.01	Miete Büro	6'000.00		6'000.00	
0290.4	Ertrag		9'000.00		8'421.95
0290.4930.01	Interne Verrechnung von Verwaltungsk.		9'000.00		8'421.95
3	Kultur, Sport und Freizeit	8'700.00	0.00	2'831.00	0.00
3120	Denkmalpflege und Heimatschutz	5'500.00	0.00	331.00	0.00
3120.3	Aufwand	5'500.00		331.00	
3120.3144.01	Unterhalt Schulhausturm mit Läutwerk	500.00		131.00	
3120.3636.09	Beiträge an Andere	5'000.00		200.00	
3220	Musik und Theater	700.00	0.00	750.00	0.00
3220.3	Aufwand	700.00		750.00	
3220.3636.01	Beiträge an Musikvereine	700.00		750.00	
3410	Sport	2'500.00	0.00	1'750.00	0.00
3410.3	Aufwand	2'500.00		1'750.00	
3410.3636.01	Beiträge an Sportvereine	2'500.00		1'750.00	

Erfolgsrechnung Dorfkorporation Trübbach		Budget 2023		Rechnung 2023	
		Aufwand	Ertrag	Aufwand	Ertrag
4	Gesundheit	2'000.00	0.00	2'500.00	0.00
4210	Ambulante Krankenpflege (allgemein)	2'000.00	0.00	2'500.00	0.00
4210.3	Aufwand	2'000.00		2'500.00	
4210.3636.01	Beiträge an Krankenpflegeverein	2'000.00		2'500.00	
6	Verkehr	15'000.00	15'000.00	11'713.20	14'625.00
6150	Gemeindestrassen	15'000.00	15'000.00	11'713.20	14'625.00
6150.3	Aufwand	15'000.00		11'713.20	
6150.3141.01	Unterhalt öffentliche Beleuchtung	15'000.00		11'713.20	
6150.4	Ertrag		15'000.00		14'625.00
6150.4612.01	Rückerstattung öffentliche Beleuchtung		15'000.00		14'625.00
7	Umweltschutz und Raumordnung	228'884.00	234'384.00	246'925.75	252'505.60
7100	Wasserversorgung - Verwaltung	25'265.00	1'480.00	11'547.41	3'605.15
7100.3	Aufwand	25'265.00		11'547.41	
7100.3010.01	Löhne und Gehälter	1'000.00		640.00	
7100.3130.01	Telefon, Frankaturen, Post- und Banksp.	1'000.00		849.56	
7100.3130.02	Honorare, Gutachten, Katasterpläne	5'000.00		253.20	
7100.3158.01	EDV-Dienstleistungen	1'600.00		1'050.00	
7100.3930.01	Int. Verrech. Verwaltungsk. Anteil Wasser	16'665.00		8'754.65	
7100.3940.01	Interne Verrechnung Zinsen Anteil Wasser	0.00		0.00	
7100.4	Ertrag		1'480.00		3'605.15
7100.4260.01	Rückerstattungen		0.00		248.00
7100.4632.01	Gemeindebeitrag Löschreserve		600.00		579.20
7100.4940.01	Int. Verrechnung Zinsertrag Anteil Wasser		880.00		2'777.95
7101	Wasserversorgung - Wassereinkauf	10'000.00	0.00	8'749.41	0.00
7101.3	Aufwand	10'000.00		8'749.41	
7101.3101.01	Wassereinkauf	10'000.00		8'749.41	
7102	Wasserversorgung - Wasserverkauf	0.00	220'000.00	0.00	235'679.70
7102.3	Aufwand	0.00		0.00	
7102.3181.01	Debitorenverluste Wasser	0.00		0.00	
7102.4	Ertrag		220'000.00		235'679.70
7102.4240.01	Wasserverkauf Haushalte		70'000.00		71'011.90
7102.4240.02	Wasserverkauf Grosskunden		150'000.00		164'667.80
7102.4240.04	Wasser Akontorechnungen		0.00		0.00

Erfolgsrechnung Dorfkorporation Trübbach		Budget 2023		Rechnung 2023	
		Aufwand	Ertrag	Aufwand	Ertrag
7103	Wasserversorgung - Hauptleitungen/Netz	30'000.00	0.00	8'261.90	0.00
7103.3	Aufwand	30'000.00		8'261.90	
7103.3130.02	Honorare, Gutachten, Katasterpläne	5'000.00		3'367.70	
7103.3143.01	Unterhalt Baute und Anlage	25'000.00		4'894.20	
7103.4	Ertrag		0.00		0.00
7103.4260.01	Rückerstattungen Versicherung		0.00		0.00
7104	Wasserversorgung - Hausanschlüsse	15'000.00	7'404.00	3'673.30	7'640.90
7104.3	Aufwand	15'000.00		3'673.30	
7104.3111.01	Werkzeuge, Zähler, Eichkosten	6'000.00		817.69	
7104.3130.02	Honorare, Gutachten, Katasterpläne	2'000.00		1'231.96	
7104.3133.01	Dienstleistungen Pläne	1'000.00		0.00	
7104.3143.01	Unterhalt Baute und Anlage	3'000.00		1'623.65	
7104.3151.01	Unterhalt Apparate, Maschinen, Geräte	3'000.00		0.00	
7104.4	Ertrag		7'404.00		7'640.90
7104.4660.01	Auflösung Anschlussgebühren		7'404.00		7'640.90
7105	Wasserversorgung - Pumpwerk	9'200.00	0.00	7'163.54	0.00
7105.3	Aufwand	9'200.00		7'163.54	
7105.3101.01	Verbrauchsmaterialien	500.00		0.00	
7105.3120.01	Energie Pumpwerk	1'500.00		4'056.81	
7105.3130.02	Honorare, Gutachten, Katasterpläne	500.00		0.00	
7105.3134.01	GVA	100.00		40.65	
7105.3137.01	Grundsteuern	100.00		95.40	
7105.3137.02	Wasserrechtskonzessionen	500.00		500.00	
7105.3144.01	Unterhalt Baute und Anlage	3'000.00		953.25	
7105.3151.01	Unterhalt Apparate, Maschinen, Geräte	1'000.00		91.93	
7105.3160.01	Baurechtszins	1'000.00		1'000.00	
7105.3160.02	Pachtzins	1'000.00		425.50	
7106	Wasserversorgung - Reservoir	12'950.00	0.00	8'256.10	0.00
7106.3	Aufwand	12'950.00		8'256.10	
7106.3101.01	Verbrauchsmaterialien	3'000.00		2'521.00	
7106.3120.01	Energie Reservoir	3'000.00		3'632.35	
7106.3130.02	Honorare, Gutachten, Katasterpläne	200.00		0.00	
7106.3134.01	GVA	150.00		139.50	
7106.3137.01	Grundsteuern	100.00		25.40	
7106.3137.02	Wasserrechtskonzessionen	500.00		500.00	
7106.3144.01	Unterhalt Baute und Anlage	3'700.00		1'022.85	
7106.3151.01	Unterhalt Apparate, Maschinen, Geräte	2'000.00		0.00	
7106.3170.01	Reisekosten und Spesen	300.00		415.00	
7107	Wasserversorgung - Brunnen	2'500.00	0.00	2'009.90	0.00
7107.3	Aufwand	2'500.00		2'009.90	
7107.3101.01	Verbrauchsmaterialien Brunnen	2'500.00		2'009.90	
7107.3111.01	Anschaffung Brunnen	0.00		0.00	

Erfolgsrechnung Dorfkorporation Trübbach		Budget 2023		Rechnung 2023	
		Aufwand	Ertrag	Aufwand	Ertrag
7108	Wasserversorgung - Qualitätssicherung	8'300.00	0.00	6'546.45	0.00
7108.3	Aufwand	8'300.00		6'546.45	
7108.3120.01	Wasseranalysen	6'000.00		4'004.45	
7108.3120.02	Entschädigung Nutzungsbeschränkung	2'300.00		2'542.00	
7109	Wasserversorgung - Abschreibungen	115'669.00	0.00	190'717.74	0.00
7109.3	Aufwand	115'669.00		190'717.74	
7109.3300.01	Abschreibungen, ordentliche	103'601.00		101'055.30	
7109.3510.01	Einlage Spezialfinanz. Wasserversorgung	12'068.00		89'662.44	
7109.4	Ertrag		0.00		0.00
7109.4510.01	Bezug Spezialfinanz. Wasserversorgung		0.00		0.00
7200	Abwasserbeseitigung	0.00	5'500.00	0.00	5'579.85
7200.4	Ertrag		5'500.00		5'579.85
7200.4240.01	Entgelt für Abwasserkosten-Einzug		5'500.00		5'579.85
8	Volkswirtschaft	4'499'241.00	4'499'241.00	4'099'466.29	4'099'466.29
8710	Elektrizität (allgemein)	93'100.00	0.00	36'257.39	0.00
8710.3	Aufwand	93'100.00		36'257.39	
8710.3130.01	Telefon, Frankaturen, Post- und Banksp.	1'200.00		1'139.27	
8710.3130.02	Honorare, Gutachten, Katasterpläne	85'000.00		30'468.95	
8710.3130.03	Gebühren	4'000.00		3'382.82	
8710.3134.01	GVA	200.00		162.70	
8710.3137.01	Grundsteuern	100.00		24.40	
8710.3158.01	EDV-Dienstleistungen	2'000.00		845.25	
8710.3401.01	Pacht- und Baurechtszins	600.00		234.00	
8710.4	Ertrag		0.00		0.00
8710.4260.01	Rückerstattungen		0.00		0.00
8711	Elektrizitätswerk - Elektrizitätsnetz	1'557'124.00	2'476'191.00	1'510'317.77	2'365'020.43
8711.3	Aufwand	1'557'124.00		1'510'317.77	
8711.3101.20	Einkauf Strom - Netznutzung von EVW	532'000.00		547'199.82	
8711.3101.21	Einkauf Strom - SDL	93'000.00		89'372.78	
8711.3101.22	Einkauf Strom - KEV	467'000.00		446'863.58	
8711.3101.23	Nachverrechnung Vorjahr - SDL	2'000.00		2'907.91	
8711.3101.24	Nachverrechnung Vorjahr - KEV	22'000.00		14'539.59	
8711.3101.30	Einkauf Messdienstleistungen ZFA/EDM	26'000.00		32'989.27	
8711.3101.31	Einkauf Messdienstleist. Data-Com EDM	1'000.00		852.38	
8711.3111.01	Werkzeuge, Zähler, Eichkosten	25'000.00		12'667.40	
8711.3120.01	Eidg. Starkstrominspektorat	1'200.00		1'134.00	
8711.3120.02	Gebühren Rundsteuersignale	3'000.00		3'000.00	
8711.3120.03	Installationskontrollen	2'000.00		1'484.00	
8711.3143.20	Unterhalt MS Kabelleitungen	1'000.00		0.00	
8711.3143.21	Unterhalt NS Kabelleitungen	8'000.00		9'401.25	
8711.3143.22	Unterhalt NS Verteilnkabinen	15'000.00		7'451.85	

Erfolgsrechnung Dorfkorporation Trübbach		Budget 2023		Rechnung 2023	
		Aufwand	Ertrag	Aufwand	Ertrag
8711.3143.23	Unterhalt NS Freileitungen	1'500.00		0.00	
8711.3143.24	Unterhalt Glasfasernetz	2'000.00		0.00	
8711.3143.25	Unterh. Baute und Anlage Hausanschlüsse	2'000.00		0.00	
8711.3144.20	Unterhalt MS Trafostationen	15'000.00		16'642.90	
8711.3151.02	Unterhalt Rundsteuerempfänger	3'000.00		0.00	
8711.3151.03	Unterhalt Zähler	6'500.00		9'687.24	
8711.3181.01	Debitorenverluste Netz	0.00		3'960.00	
8711.3300.01	Abschreibungen, ordentliche	267'194.00		250'302.30	
8711.3510.01	Einlage Spezialfinanz. Stromversorgung	0.00		0.00	
8711.3930.01	Int. Verrech. Verwaltungskosten Anteil Netz	61'730.00		59'861.50	
8711.3940.01	Interne Verrechnung Zinsen Anteil Netz	0.00		0.00	
8711.4	Ertrag		2'476'191.00		2'365'020.43
8711.4240.40	Verkauf Strom - Netznutzung NE5		529'000.00		558'627.80
8711.4240.41	Verkauf Strom - Netznutzung NE7		542'000.00		513'196.45
8711.4240.43	Verkauf Strom - SDL		93'000.00		95'930.25
8711.4240.44	Verkauf Strom - KEV		467'000.00		479'654.05
8711.4260.01	Rückerstattungen		0.00		185.70
8711.4260.02	Rückerstattungen Einbau Inkassozähler		0.00		1'260.00
8711.4260.03	Rückerstattung Überschuss EV Wartau		0.00		0.00
8711.4510.01	Bezug Spezialfinanz. Stromversorgung		821'306.00		676'619.35
8711.4660.01	Auflösung Anschlussgebühren		20'615.00		20'551.95
8711.4940.01	Interne Verrechnung Zinsertrag Anteil Netz		3'270.00		18'994.88
8712	Elektrizitätsw. – Stromh. und Übriges (Energie ohne Elektrizitätsnetz)	2'815'550.00	1'973'950.00	2'524'080.60	1'680'878.15
8712.3	Aufwand	2'815'550.00		2'524'080.60	
8712.3101.10	Einkauf Energie - EV Wartau	2'692'000.00		2'396'262.65	
8712.3101.11	Einkauf Energie - EV Wartau Naturstromk.	4'000.00		1'941.50	
8712.3101.12	Einkauf Energie - Kleinanlagen (andere)	45'000.00		65'194.50	
8712.3181.01	Debitorenverluste Energie	0.00		1'087.15	
8712.3930.01	Int. Verrech. Verwaltungsk. Anteil Energie	74'550.00		59'594.80	
8712.3940.01	Interne Verrechnung Zinsen Anteil Energie	0.00		0.00	
8712.4	Ertrag		1'973'950.00		1'680'878.15
8712.4240.30	Verkauf Energie - Business		883'000.00		658'210.90
8712.4240.31	Verkauf Energie - Basic		1'083'000.00		1'001'815.50
8712.4240.32	Verkauf Energie - Naturstrom		4'000.00		1'941.50
8712.4260.01	Rückerstattung Businessstarif EV Wartau		0.00		0.00
8712.4940.01	Int. Verrechnung Zinsertrag Anteil Energie		3'950.00		18'910.25
8715	Elektrizitätswerk - Eigenerzeugung PV Anlage	19'590.00	25'050.00	17'431.98	25'024.54
8715.3	Aufwand	19'590.00		17'431.98	
8715.3130.02	Honorare, Gutachten, Katasterpläne	500.00		398.90	
8715.3144.01	Unterhalt Baute und Anlage	2'000.00		0.00	
8715.3300.01	Abschreibungen, ordentliche	16'145.00		16'145.90	
8715.3930.01	Int. Verrech. Verwaltungsk. Anteil PV Anlage	945.00		887.18	
8715.3940.01	Int. Verrechnung Zinsen Anteil PV Anlage	0.00		0.00	

Erfolgsrechnung Dorfkorporation Trübbach		Budget 2023		Rechnung 2023	
		Aufwand	Ertrag	Aufwand	Ertrag
8715.4	Ertrag		25'050.00		25'024.54
8715.4240.39	Verkauf Energie KEV Ertrag		25'000.00		24'742.99
8715.4940.01	Int.Verrechnung Zinsertr. Anteil PV Anlage		50.00		281.55
8716	Elektrizitätswerk - Eigenerzeugung KWKW	13'877.00	24'050.00	11'378.55	28'543.17
8716.3	Aufwand	13'877.00		11'378.55	
8716.3101.01	Verbrauchsmaterialien	1'500.00		0.00	
8716.3130.02	Honorare, Gutachten, Katasterpläne	100.00		0.00	
8716.3144.01	Unterhalt Baute und Anlage	1'000.00		0.00	
8716.3300.01	Abschreibungen, ordentliche	10'367.00		10'366.55	
8716.3930.01	Int. Verrech. Verwaltungsk. Anteil KWKW	910.00		1'012.00	
8716.3940.01	Interne Verrechnung Zinsen Anteil KWKW	0.00		0.00	
8716.4	Ertrag		24'050.00		28'543.17
8716.4240.39	Verkauf Energie KEV Ertrag		24'000.00		28'222.07
8716.4940.01	Int. Verrechnung Zinsertrag Anteil KWKW		50.00		321.10
9	Finanzen und Steuern	-26'880.00	26'120.00	25'846.72	59'876.41
9500	Zinsaufwand	0.00	0.00	0.00	0.00
9500.3	Aufwand	0.00		0.00	
9500.3401.01	Zinsaufwand, Kontokorrent, Postcheck	0.00		0.00	
9610	Zinsen	8'200.00	8'200.00	41'700.31	41'700.31
9610.3	Aufwand	8'200.00		41'700.31	
9610.3410.01	Realisierte Verluste auf Finanzanlagen	0.00		0.00	
9610.3420.01	Kapitalbeschaff.- und Verwaltungskosten	0.00		0.00	
9610.3440.01	Kursverluste aus Anlagefonds (nicht real.)	0.00		414.58	
9610.3440.02	Wertberichtigungen Finanzanlagen FV	0.00		0.00	
9610.3940.01	Int.Verr.Zinsen (Energie,Netz,Wasser,PVA,KWKW)	8'200.00		41'285.73	
9610.4	Ertrag		8'200.00		41'700.31
9610.4400.01	Zinsen, Kontokorrent, Postcheck		0.00		0.00
9610.4402.01	Zinsen Sparkonto		200.00		6'598.63
9610.4402.02	Zinsen Anteilscheine, Dividenden		8'000.00		8'986.00
9610.4410.01	Gewinne aus Verkäufen von Finanzanl.		0.00		0.00
9610.4440.01	Kursgewinn aus Anlagefonds (nicht real.)		0.00		26'115.68
9610.4440.02	Wertberichtigungen Finanzanlagen		0.00		0.00
9610.4940.01	Int.Verr.Zinsen (Energie,Netz,Wasser,PVA,KWKW)		0.00		0.00
9630	Liegenschaften des Finanzvermögens	8'000.00	17'920.00	4'732.56	18'176.10
9630.3	Aufwand	8'000.00		4'732.56	
9630.3430.01	Kabel-Fernsehen Anschluss	0.00		0.00	
9630.3431.02	Unterhalt Apparate, Maschinen, Geräte	2'000.00		274.50	
9630.3431.03	Unterhalt Liegenschaften	4'500.00		3'446.86	
9630.3439.01	Grundsteuern und Gebühren	700.00		269.50	
9630.3439.02	Versicherungen, GVA	800.00		741.70	

Geschäftsbericht 2023

Erfolgsrechnung Dorfkorporation Trübbach		Budget 2023		Rechnung 2023	
		Aufwand	Ertrag	Aufwand	Ertrag
9630.4	Ertrag		17'920.00		18'176.10
9630.4260.01	Rückerstattungen		0.00		0.00
9630.4260.02	Rückerstattungen Nebenkosten		1'500.00		1'525.00
9630.4430.01	Mietzinseinn. Wohnhaus und Abstellraum		7'420.00		7'420.00
9630.4430.02	Mietzinseinnahmen Parkplätze, Garagen		3'000.00		3'231.10
9630.4430.03	Mietzinseinnahmen Büro		6'000.00		6'000.00
9990	Abschluss	-43'080.00	0.00	-20'586.15	0.00
9990.9	Abschlusskonten	-43'080.00		-20'586.15	
9990.9000.01	Ertragsüberschuss	0.00		0.00	
9990.9001.01	Aufwandüberschuss	-43'080.00		-20'586.15	
	Total	4'929'545.00	4'929'545.00	4'559'022.19	4'559'022.19

Investitionsrechnung

Investitionsrechnung Dorfkorporation Trübbach		Budget 2023		Rechnung 2023	
		Ausgaben	Einnahmen	Ausgaben	Einnahmen
Total		748'885.20	748'885.20	243'417.20	243'417.20
7	Umweltschutz und Raumordnung	174'316.80	30'000.00	0.00	41'853.95
7103	Wasserversorgung - Hauptleitungen/Netz	174'316.80	0.00	0.00	0.00
7103.5	Investitionsausgaben	174'316.80			
7103.5032.01	Hausanschlüsse allgemein	10'000.00			
7103.5032.02	Erweiterung Erschliessung Prapapfier	35'000.00			
7103.5032.08	Poststrasse: Kantonsstr.-Prapafierstr.	64'316.80			
7103.5032.12	Erneuerung Hydrantenleitung Prapafierstrasse	65'000.00			
7103.6	Investitionseinnahmen		0.00		0.00
7103.6310.01	Investitionsbeiträge Kanton GVA		0.00		0.00
7103.6320.01	Investitionsbeiträge Gemeinde		0.00		0.00
7104	Wasserversorgung - Hausanschlüsse	0.00	30'000.00	0.00	41'853.95
7104.6	Investitionseinnahmen		30'000.00		41'853.95
7104.6371.01	Anschlussgebühren		30'000.00		41'853.95
7108	Wasserversorgung - Qualitätssicherung	0.00	0.00	0.00	0.00
7108.5	Investitionsausgaben	0.00		0.00	
7108.5020.01	Schutzzonenmassnahmen	0.00		0.00	

Investitionsrechnung Dorfkorporation Trübbach		Budget 2023		Rechnung 2023	
		Ausgaben	Einnahmen	Ausgaben	Einnahmen
8	Volkswirtschaft	514'568.40	30'000.00	173'613.25	27'950.00
8711	Elektrizitätswerk - Elektrizitätsnetz	514'568.40	30'000.00	173'613.25	27'950.00
8711.5	Investitionsausgaben	514'568.40		173'613.25	
8711.5035.01	Hausanschlüsse allgemein	30'000.00		20'112.50	
8711.5035.04	Erschliessung Baugebietserweiterung Prapafier	20'000.00		0.00	
8711.5035.14	NS Anpassungen Überbauung Hauptstr. 52- 66	39'472.45		1'839.45	
8711.5035.17	Austausch Trafo Gufera	60'000.00		46'869.15	
8711.5035.19	Auflösung Stammkabel Süsswinkel	82'500.00		1'091.20	
8711.5035.20	Leerrohranlage Fährhütte-Süsswinkel	115'595.95		3'780.60	
8711.5035.21	Schutz- und Schalterprüfungen 2023	12'000.00		3'978.75	
8711.5035.22	Schutzretrofit MS Ausserdorf	45'000.00		38'025.55	
8711.5035.23	Ersatz Transformatoren 2 x Fabrikstrasse	110'000.00		57'916.05	
8711.6	Investitionseinnahmen		30'000.00		27'950.00
8711.6371.01	Anschlussgebühren		30'000.00		27'950.00
8711.6371.02	Rückerstattungen		0.00		0.00
9	Finanzen und Steuern	60'000.00	688'885.20	69'803.95	173'613.25
999	Abschluss	60'000.00	688'885.20	69'803.95	173'613.25
9990.5	Investitionsausgaben	60'000.00		69'803.95	
9990.5900.01	Passivierte Einnahmen Wasser	30'000.00		41'853.95	
9990.5900.02	Passivierte Einnahmen Strom	30'000.00		27'950.00	
9990.6	Investitionseinnahmen		688'885.20		173'613.25
9990.6900.01	Aktiviert Ausgaben Wasser		174'316.80		0.00
9990.6900.02	Aktiviert Ausgaben Strom		514'568.40		173'613.25
	Total	748'885.20	748'885.20	243'417.20	243'417.20

Bilanz

Bilanz		Bestand	Veränderungen		Bestand
Dorfkorporation Trübbach		01.01.2023	Zuwachs	Abgang	31.12.2023
1	Aktiven	11'320'648.43		766'971.76	10'553'676.67
10	Finanzvermögen	4'144'929.26		562'714.96	3'582'214.30
100	Flüssige Mittel und kurzfristige Geldanlagen	1'562'741.86		914'003.75	648'738.11
1000	Kasse	1'632.20		1'181.60	450.60
1000.01	Kasse	1'632.20		1'181.60	450.60
1001	Post	300'644.65		54'605.55	246'039.10
1001.01	Post	300'644.65		54'605.55	246'039.10
1002	Bank	1'260'465.01		858'216.60	402'248.41
1002.01	Kantonalbank KK	624'916.44		423'242.77	201'673.67
1002.10	Raiffeisenbank KK	635'548.57		434'973.83	200'574.74
101	Forderungen	620'917.82	310'916.46		931'834.28
10100	Forderungen aus Lieferung und Leistung gegenüber Dritten	515'888.75	400'056.30		915'945.05
10100.01	Forderungen aus Energie- und Wasserverrech.	498'090.55	374'824.40		872'914.95
10100.02	Forderungen Übrige	17'798.20	25'231.90		43'030.10
1014	Transferforderungen	3'065.59	2'672.07		5'737.66
1014.01	Verrechnungssteuer	3'065.59	2'672.07		5'737.66
1019	Übrige Forderungen	101'963.48		91'811.91	10'151.57
1019.00	Forderungen MWST	101'963.48		91'811.91	10'151.57
1019.25	Vorsteuerabzug MWST 2.5%	0.00			0.00
1019.77	Vorsteuerabzug MWST 7.7%	0.00			0.00
1019.80	Vorsteuerkürzung	0.00			0.00
1019.81	Vorsteuerkorrektur	0.00			0.00
102	Kurzfristige Finanzanlagen	894'645.94	5'343.36		899'989.30
1022	Verzinsliche Anlagen	894'645.94	5'343.36		899'989.30
1022.10	Raiffeisenbank Sparkonto	490'659.92	2'259.07		492'918.99
1022.11	Raiffeisenbank Abrechnungskonto	3'156.34	1'054.26		4'210.60
1022.15	Kantonalbank Aktionärssparkonto	400'829.68	2'030.03		402'859.71
104	Aktive Rechnungsabgrenzungen	89.05	9'610.90		9'699.95
1040	Aktive Rechnungsabgrenzungen Personalaufwand	89.05		75.30	13.75
1040.01	Aktive Rechnungsabgrenzung Personalaufwand	89.05		75.30	13.75
1041	Aktive Rechnungsabgrenzungen Sach- und übriger Betriebsaufwand	0.00	9'686.20		9'686.20
1041.01	Abgrenz. Sach- und übriger Betriebsaufw.	0.00	9'686.20		9'686.20

Bilanz		Bestand	Veränderungen		Bestand
Dorfkorporation Trübbach		01.01.2023	Zuwachs	Abgang	31.12.2023
107	Langfristige Finanzanlagen	681'534.59	25'418.07		706'952.66
1070	Aktien und Anteilscheine	681'534.59	25'418.07		706'952.66
1070.01	Aktienfonds Raif Fut Sw Sto-A- 1198098	105'463.05	3'253.35		108'716.40
1070.02	Raiffeisenbank Anteilscheine	10'000.00			10'000.00
1070.03	Obligationenfond RaifFutSwFrBd-B- 110903860	26'388.75	1'736.00		28'124.75
1070.04	Kantonalbank Aktien	144'300.00	3'150.00		147'450.00
1070.05	Ant SGKB (CH) Fund-Aktien Ostschweiz -B-	31'144.30	1'345.50		32'489.80
1070.06	Ant SGKB (CH) Fund - Ausgewogen -A-	44'824.80	1'915.20		46'740.00
1070.07	Ant SGKB (CH) Fund – Ausgewogen Eco -A-	39'406.50	2'133.00		41'539.50
1070.10	Aktien Betreutes Wohnen im Bongert AG	20'000.00			20'000.00
1070.20	Aktienfonds Raif FutGlbStck-A- 1198100	20'322.00	1'702.00		22'024.00
1070.21	Aktienfonds RffFt-PenInEq-A- 44119957	19'621.80	750.60		20'372.40
1070.22	Aktienfonds GS EM Eq ESG BC 43513097	7'582.54		414.58	7'167.96
1070.23	Obligationenfonds Raif Fut Glb Bd-A- 1198103	70'710.00	1'330.00		72'040.00
1070.24	Obligationenf. CSIF(CH)BdSCBI-FB- 28186034	72'600.00	3'960.00		76'560.00
1070.25	Obligationenfonds Raif Fut Sw FBD-A- 1198099	69'170.85	4'557.00		73'727.85
108	Sachanlagen FV	385'000.00			385'000.00
1084	Gebäude FV	385'000.00			385'000.00
1084.01	Liegenschaften	385'000.00			385'000.00
14	Verwaltungsvermögen	7'175'719.17		204'256.80	6'971'462.37
140	Sachanlagen VV	7'175'719.17		204'256.80	6'971'462.37
14030	Übrige Tiefbauten	6'676'110.17	143'477.95		6'819'588.12
14030.01	Tiefbauten Wasserversorgungsanlagen	2'746'577.08	53'122.10		2'799'699.18
14030.02	Tiefbauten Stromversorgungsanlagen	3'682'938.77	116'868.30		3'799'807.07
14030.03	Tiefbauten Stromerzeugungsanlagen	246'594.32		26'512.45	220'081.87
14070	Anlagen im Bau	499'609.00		347'734.75	151'874.25
14070.01	Anlagen im Bau Wasser	154'177.40		154'177.40	0.00
14070.02	Anlagen im Bau Strom	345'431.60		193'557.35	151'874.25
Total Aktiven		11'320'648.43		766'971.76	10'553'676.67

Bilanz		Bestand	Veränderungen		Bestand
Dorfkorporation Trübbach		01.01.2023	Zuwachs	Abgang	31.12.2023
2	Passiven	11'320'648.43		766'971.76	10'553'676.67
20	Fremdkapital	1'369'558.05		159'428.70	1'210'129.35
200	Laufende Verbindlichkeiten	727'583.85		208'305.61	519'278.24
2000	Laufende Verbindlichkeiten aus Lieferungen und Leistungen von Dritten	582'007.50		63'549.16	518'458.34
2000.01	Laufende Verbindlichkeiten	582'007.50		63'549.16	518'458.34
2002	Steuern	0.00			0.00
2002.02	Verbindlichkeiten MWST	0.00			0.00
2002.25	Umsatzsteuer MWST 2.5%	0.00			0.00
2002.77	Umsatzsteuer MWST 7.7%	0.00			0.00
2005	Interne Kontokorrente	0.00			0.00
2005.01	Verbindlichkeiten Sozialversicherung	0.00			0.00
2006	Depotgelder und Kautionen	1'260.00		1'260.00	0.00
2006.01	Laufende Verbindlichkeiten Inkassozähler	1'260.00		1'260.00	0.00
2009	Übrige laufende Verbindlichkeiten	144'316.35		143'496.45	819.90
2009.01	Durchgangskonto Abwassergebühren	143'605.15		143'605.15	0.00
2009.02	Laufende Verbindlichkeiten Kundenguthaben	711.20	108.70		819.90
204	Passive Rechnungsabgrenzungen	66.60	641.26		707.86
2041	Passive Rechnungsabgrenzungen Sach- und übriger Betriebsaufwand	66.60	641.26		707.86
2041.01	Abgrenz. Sach- und übriger Betriebsaufwand	66.60	641.26		707.86
205	Kurzfristige Rückstellungen	0.00	6'624.55		6'624.55
2050	Kurzfristige Rückstellungen aus Mehrleistungen des Personals	0.00	6'624.55		6'624.55
2050.02	Rückstellungen Ferien/Überzeit	0.00	6'624.55		6'624.55
206	Langfristige Finanzverbindlichkeiten	641'907.60	41'611.10		683'518.70
2068	Passivierte Anschlussgebühren	641'907.60	41'611.10		683'518.70
2068.01	Passivierte Anschlussgebühren Wasser	306'398.04	34'213.05		340'611.09
2068.02	Passivierte Anschlussgeb. Stromversorgungsanl.	335'509.56	7'398.05		342'907.61
2068.03	Passivierte Anschlussgeb. Stromerzeugungsanl.	0.00			0.00

Bilanz		Bestand	Veränderungen		Bestand
Dorfkorporation Trübbach		01.01.2023	Zuwachs	Abgang	31.12.2023
29	Eigenkapital	9'951'090.38		607'543.06	9'343'547.32
290	Spezialfinanzierungen im EK	4'169'616.61		586'956.91	3'582'659.70
2900	Spezialfinanzierungen im EK	4'169'616.61		586'956.91	3'582'659.70
2900.10	Spezialfinanzierung Wasserversorgung	1'564'284.64	89'662.44		1'653'947.08
2900.30	Spezialfinanzierung Stromversorgung	2'605'331.97		676'619.35	1'928'712.62
295	Aufwertungsreserve Einführung RMSG	4'699'573.24			4'699'573.24
2950	Aufwertungsreserve Verwaltungsvermögen	4'699'573.24			4'699'573.24
2950.01	Aufwertungsreserve Verwaltungsvermögen	4'699'573.24			4'699'573.24
299	Bilanzüberschuss/-fehlbetrag	1'081'900.53		20'586.15	1'061'314.38
2990	Jahresergebnis	0.00		20'586.15	-20'586.15
2990.01	Jahresergebnis	0.00		20'586.15	-20'586.15
2999	Kumulierte Ergebnisse der Vorjahre	1'081'900.53			1'081'900.53
	Eigenkapital Reserve für künftige				
2999.01	Aufwandüberschüsse	1'081'900.53			1'081'900.53
	Total Passiven	11'320'648.43		766'971.76	10'553'676.67

Erläuterungen der Finanzverantwortlichen zur Jahresrechnung 2023

DKT - Erläuterungen Jahresrechnung der Finanzverantwortlichen**Investitionsrechnung 2023 und Ergebnis der Erfolgsrechnung 2023**

Bruttoinvestitionen 2023 Ausgaben Wasser	Fr.	0.00
Bruttoinvestitionen 2023 Ausgaben Strom	Fr.	173'613.25
Bruttoinvestitionen Total	Fr.	173'613.25
Anschlussgebühren Wasser	Fr.	-41'853.95
Anschlussgebühren Strom	Fr.	-27'950.00
Beiträge GVA Wasser	Fr.	-0.00
Beiträge Gemeinde Wasser	Fr.	-0.00
Rückerstattungen Total	Fr.	-69'803.95
Nettoinvestitionen Total	Fr.	103'809.30

Die Jahresrechnung schliesst mit einem Aufwandüberschuss von Fr. 607'543.06 ab.

Erwähnenswerte Kontoabweichungen der Erfolgsrechnung 2023 im Vergleich zum Budget 2023

Abweichung in Fr. > 5 000, Aufwand minus Mehrausgaben / Ertrag plus Mehreinnahmen

0220.3130.02	Honorare, Gutachten, Katasterpläne	5'951.26	Minderaufwand
7102.4240.02	Wasserverkauf Grosskunden	14'667.80	Wasserverkauf höher als erwartet
7103.3143.01	Unterhalt Baute und Anlage	20'105.80	Minderaufwand
7104.3111.01	Werkzeuge, Zähler, Eichkosten	5'182.31	Minderaufwand
8710.3130.02	Honorare, Gutachten, Katasterpläne	54'531.05	Minderaufwand
8711.3101.20	Einkauf Strom – Netznutzung von EVW	-15'199.82	Stromeinkauf höher als erwartet
8711.3101.22	Einkauf Strom - KEV	20'136.42	Stromeinkauf tiefer als erwartet
8711.3101.24	Nachverrechnung Vorjahr – KEV	7'460.41	Nachverrechnung tiefer als erwartet
8711.3101.30	Einkauf Messdienstleistungen ZFA/EDM	-6'989.27	Mehraufwand
8711.3111.01	Werkzeuge, Zähler, Eichkosten	12'332.60	Minderaufwand
8711.3143.22	Unterhalt NS Verteilkabinen	7'548.15	Minderaufwand
8711.4240.40	Verkauf Strom – Netznutzung NE5	29'627.80	Stromverkauf höher als erwartet
8711.4240.41	Verkauf Strom – Netznutzung NE7	-28'803.55	Stromverkauf tiefer als erwartet
8711.4240.44	Verkauf Strom - KEV	12'654.05	Stromverkauf höher als erwartet
8712.3101.10	Einkauf Energie - EV Wartau	295'737.35	Energieeinkauf tiefer als erwartet
8712.3101.12	Einkauf Energie – Kleinanlagen	-20'194.50	Energieeinkauf höher als erwartet
8712.4240.30	Verkauf Energie - Business	-224'789.10	Energieverkauf tiefer als erwartet
8712.4240.31	Verkauf Energie – Basic	-81'184.50	Energieverkauf tiefer als erwartet
9610.4402.01	Zinsen Sparkonto	6'398.63	Zinsen höher als erwartet
9610.4440.01	Kursgewinn aus Anlagefonds	26'115.68	Kursgewinn Aktien

Erwähnenswerte Kontoabweichungen der Investitionsrechnung 2023 im Vergleich zum Budget 2023

Abweichung in Fr. > 10 000, Aufwand minus Mehrausgaben / Ertrag plus Mehreinnahmen

7103.5032.02	Erweiterung Erschliessung Prapafier	35'000.00	Projekt wurde nicht realisiert
7103.5032.08	Poststrasse: Kantonsstr.-Prapafierstr.	64'316.80	Projekt wurde nicht realisiert
7103.5032.12	Erneuerung Hydrantenleitung Prapafier	65'000.00	Projekt wurde nicht realisiert
7104.6371.01	Anschlussgebühren	11'853.95	Mehreinnahmen
8711.5035.04	Erschliessung Baugebietserv. Prapafier	20'000.00	Projekt wurde nicht realisiert
8711.5035.14	NS Anp. Überbauung Hauptstr.52-66	37'633.00	Projekt noch nicht abgeschlossen
8711.5035.17	Austausch Trafo Gufera	13'130.85	Projekt wurde mit tieferem Aufwand abgeschlossen
8711.5035.19	Auflösung Stammkabel Süsswinkel	81'408.80	Projekt noch nicht abgeschlossen
8711.5035.20	Leerrohranlage Fährhütte-Süsswinkel	111'815.35	Projekt wurde mit tieferem Aufwand abgeschlossen
8711.5035.23	Ersatz Transformatoren 2xFabrikstr.	52'083.95	Projekt noch nicht abgeschlossen

Behördenlöhne

Dorfkorporation Trübbach

(Werte in CHF)

Verwaltungsrat (VR)

Name	Vorname	Funktion	Bruttolohn für Behördentätigkeit	Spesen	zusätzliche Entschädigung	Total
Senn	Hans	Präsident	11'420	50	1'300	12'770
Candrian	Claudio	Vize- Präsident	1'540		1'300	2'840
Gabathuler	Michael	Mitglied	6'140		300	6'440
Germann	Thomas	Mitglied	2'580		300	2'880
Gabathuler	Roland	Mitglied	2'220		300	2'520
Total						27'450

Geschäftsprüfungskommission
(GPK)

Name / Vorname	Funktion	Bruttolohn für Behördentätigkeit	Spesen	zusätzliche Entschädigung	Total
Wachter Peter	Präsident	1'170			1'170
Gabathuler Sabrina	Mitglied	750			750
Wüst Eliane	Mitglied	570			570
Total					2'490

Geldflussrechnung

DKT - GELDFLUSSRECHNUNG	Jahr 2023
Geldfluss aus Betriebstätigkeit	-805'134.12
Jahresverlust	-607'543.06
Abschreibungen Verwaltungsvermögen	377'870.05
Kursverluste/negative Wertberichtigungen Finanzvermögen	414.58
Einlagen in Fonds und Spezialfinanzierungen	0.00
Wertberichtigungen Darlehen Verwaltungsvermögen	0.00
Wertberichtigungen Beteiligungen Verwaltungsvermögen	0.00
Abschreibungen Investitionsbeiträge Verwaltungsvermögen	0.00
Einlagen in das Eigenkapital	0.00
Kursgewinne/positive Wertberichtigungen Finanzvermögen	-26'115.68
Auflösung passivierte Anschlussbeiträge	-28'192.85
Entnahmen aus Fonds und Spezialfinanzierungen	0.00
Entnahmen aus Eigenkapital	0.00
Zunahme Forderungen	-310'916.46
Zunahme aktive Rechnungsabgrenzungen Erfolgsrechnung	-9'610.90
Veränderung Vorräte und angefangene Arbeiten	0.00
Abnahme laufende Verbindlichkeiten	-208'305.61
Zunahme passive Rechnungsabgrenzungen Erfolgsrechnung	641.26
Zunahme kurzfristige Rückstellungen Erfolgsrechnung	6'624.55
Veränderung langfristige Rückstellungen Erfolgsrechnung	0.00
Geldfluss aus Investitionstätigkeit	-103'809.30
Investitionsausgaben Verwaltungsvermögen	-173'613.25
Investitionseinnahmen Verwaltungsvermögen	69'803.95
Veränderung aktive Rechnungsabgrenzungen Investitionsrechnung	0.00
Veränderung passive Rechnungsabgrenzungen Investitionsrechnung	0.00
Veränderung kurzfristige Rückstellungen Investitionsrechnung	0.00
Veränderung langfristige Rückstellungen Investitionsrechnung	0.00
Finanzierungsfehlbetrag	-908'943.42
Geldfluss aus Finanzierungstätigkeit	-5'060.33
Kursverluste/negative Wertberichtigungen Finanzvermögen	-414.58
Kursgewinne/positive Wertberichtigungen Finanzvermögen	26'115.68
Zunahme kurzfristige Finanzanlagen	-5'343.36
Zunahme langfristige Finanzanlagen	-25'418.07
Veränderung Sachanlagen Finanzvermögen	0.00
Veränderung kurzfristige Finanzverbindlichkeiten	0.00
Veränderung langfristige Finanzverbindlichkeiten	0.00
Total Geldfluss	-914'003.75

Anhang zur Jahresrechnung 2023

Anhang zur Jahresrechnung 2023 der Dorfkorporation Trübbach

1. Grundsätze der Rechnungslegung einschliesslich der wesentlichen Bilanzierungs- und Bewertungsgrundsätze

Die vorliegende Rechnung wurde in Übereinstimmung mit dem Gemeindegesetz (sGS 151.2) und der Verordnung über den Finanzhaushalt der Gemeinden (sGS 151.53) erstellt. Es werden die allgemeinen Grundlagen und Grundsätze der Rechnungslegung der St.Galler Gemeinden angewendet. Diese können bei der Dorfkorporation Trübbach (DKT) bezogen werden.

1.1. Abschreibungsmethode und Abschreibungsätze**Finanzvermögen**

Wertberichtigungen des Finanzvermögens werden vorgenommen, wenn eine Wertveränderung gegenüber dem Buchwert eintritt.

Verwaltungsvermögen

Das Verwaltungsvermögen wird gemäss Ratsbeschluss vom 12. Dezember 2018 linear über folgende Nutzungsdauern abgeschrieben:

Pos.	Anlagekategorie (Anlagegruppe)	EDV Kateg.	Nutzungs- dauer (Jahre)	Abschreibungsdauer	
				Bebu (Jahre)	Fibu (Jahre)
1	MS- und NS-Verteilnetz (Netzebenen 4 bis 7)		nach VSE		
1.01	Trasse Rohranlage MS und NS	RRO	55 - 60	57	57
1.02	MS-Kabel inkl. Rohrblock (MS-Kabel ohne Rohrblock)*	KMSI KMSO	35 - 40	37	37
1.03	NS-Kabel (Energiekabel) inkl. Rohrblock NS-Kabel (Energiekabel) ohne Rohrblock	KNSI KNSO	35 - 40	37	37
1.04	Nachrichtenbodenkabel (verlegtes Signalkabel)	SKA	20 - 25	22	22
1.05	MS- Freileitung (Holz)	FSMS	20 - 25	22	22
1.06	MS- Freileitung (Stahl oder Beton)		35 - 40	37	37
1.07	NS- Freileitung (Holz)	FSNS	20 - 25	22	22
1.08	Nachrichtenkabel Freiluft (aufgehängtes Signalkabel)		15 - 20	17	17
1.09	Unterwerk Gebäude (Hauptstationen)		45 - 50	n.E.	n.E.
1.10	Unterwerk Netztrafo (Reguliertrafo)		30 - 35	n.E.	n.E.
1.11	Unterwerk Leitungsfelder (Schaltanlagen)		30 - 35	n.E.	n.E.
1.12	Unterwerk Schutz-/Messanlagen, Leittechnik, Rundsteueranlagen, Kondensatorbatterien		10 - 15	n.E	n.E
1.13	Trafostation Gebäude konventionelle Bauweise ohne oder inkl. MSA, Trafo, NSV	TSG TSGI	45 - 50	42	42
1.14	Trafostation Gebäude Leichtbauweise, Fertigstation inkl. MSA, Trafo, NSV	TSFI	30 - 35	32	32
1.15	Trafostation Trafo (Verteiltrafo)	TST	30 - 35	32	32
1.16	Masttrafostation (Stahl, Holz) inkl. elektr. Ausrüstung*	STT	25 - 30	30	30
1.17	Trafostation MS-Schaltanlagen (luft- oder gasisoliert)	TSM	25 - 35	30	30
1.18	Trafostation Steuer-/Mess-/Schutzeinrichtungen, Kondensatorbatterien usw. TSN = TS-NS- Anl. TSZ = TS-Zubehör	TMRS TSN TSZ	10 - 15	12	12
1.19	Kundenanschlüsse Kabel	HA5	35 - 40	32	32

Geschäftsbericht 2023

Pos.	Anlagekategorie (Anlagegruppe)	EDV Kateg.	Nutzungs- dauer (Jahre)	Abschreibungsdauer	
				Bebu (Jahre)	Fibu (Jahre)
		HA7			
1.20	Kundenanschlüsse Freileitung		20 - 25	22	22
1.21	(Kabel-)Verteilkabinen	VK	35 - 40	37	37
1.22	Zähler und Messeinrichtungen mechanisch	MSA5 MSA7	20 - 25	12	12
1.23	Zähler und Messeinrichtungen elektronisch (intelligente Messsysteme, Smartmeter)	MSI5 MSI7	10 - 15	12	12
1.24	Fahrbare Stromaggregate		15 - 20	15	15
1.25	Öffentliche Beleuchtung Kabel		35 - 40	n.E.	n.E.
1.26	Öffentliche Beleuchtung Freileitung (komplett)		20 - 25	n.E.	n.E.
1.27	Öffentliche Beleuchtung oberirdisch (Kandelaber etc.)		20 - 25	n.E.	n.E.
1.28	Rundsteuerempfänger	RSE5 RSE7	k. Angabe	20	20
1.29	Muffenschacht*	MZS	k. Angabe	25	25
1.30	Anschlussgebühren Stromanschluss und Netzverstärkungen	AB5 AB7 NVS	k. Angabe	32	32
2	Allgemeine Anlagen		nach VSE		
2.01	Grundstücke		k.A.	0	0
2.02	Betriebsgebäude (je nach Bauweise)		30 - 50	50	50
2.03	Verwaltungsgebäude (je nach Bauweise)		40 - 60	50	50
2.04	Geschäftsausstattung, Mobiliar		5 - 10	7	7
2.05	Vermittlungsanlagen (Telefon-, Funkanlagen)		5 - 10	7	7
2.06	Werkzeuge, Geräte, Maschinen, Messinstrumente		5 - 10	7	7
2.07	Lagereinrichtungen		15 - 20	20	20
2.08	EDV-Anlagen, Hardware		3 - 5	4	4
2.09	EDV-Anlagen, Software, inkl. Einführung		3 - 6	4	4
2.10	Leichtfahrzeuge		3 - 8	5	5
2.11	Schwerfahrzeuge		10 - 20	15	15
3	Erzeugungsanlagen		nach VSE		
3.01	WKK-Anlagen, Blockheizkraftwerke (BHKW)		10 - 15	15	15
3.02	Windkraftwerke, Solarkraftwerke (PV-Anlagen)	PVA	10 - 20	20	20
	Wasserkraftanlagen				
3.03	-Staumauern, Staudämme		40 - 80	n.E.	n.E.
3.04	-Triebwasserweg (Druckleitungen)		40 - 80	50	50
3.05	-Wehranlagen, Fassungen, Freispiegelstollen		40 - 80	50	50
3.06	-(Druck-)Stollen, Wasserschloss, Druckschacht, Ausgleichsbecken		40 - 80	50	50
3.07	-Bauten für Transportwege		40 - 80	50	50
3.08	-Turbinen, Generatoren, Blocktrafo (elektromech. Teil eines Wasser-KW)	EMT	30 - 40	25	25
3.09	-Kraftwerknetzanlagen (Primäranlagen)		30 - 35	25	25
3.10	-Stahlwasserbau, übrige Wasserbauanlagen		40 - 80	25	25
3.11	-Steuer-/Schutz/Messanlagen (Sekundäranlagen)		10 - 15	15	15

Pos.	Anlagekategorie (Anlagegruppe)	EDV Kateg.	Nutzungs- dauer	Abschreibungsdauer	
				Bebu (Jahre)	Fibu (Jahre)
4	Wasserversorgungsanlagen		nach SVGW		
4.01	Wasserfassungen, Brunnenstuben	WFB	40 - 50	50	50
4.02	Aufbereitungsanlagen	WAA	30 - 35	33	33
4.03	Pumpwerke, Druckreduzier-, Messschächte	WPM	45 - 55	50	50
4.04	(Haupt) Leitungen und Hydranten	WLH	75 - 85	50	50
4.05	Reservoire	WRE	65 - 70	66	66
4.06	Mess-, Steuer- und Regelanlagen	WMS	15 - 25	20	20
4.07	Hausanschlussleitungen und Pläne	WAL		50	50
4.08	Anschlussgebühren	WAG		50	50
9	Verschiedenes		nach VSE		
9.01	Anlagen im Bau Strom Anlagen im Bau Wasser	EAIB WAIB	k.A.	k.A.	k.A.
9.02	Konzession		Konzessi- onsdauer		
9.03	Anlagerechte		wie Anlage		

n.E. nicht im Eigentum der Korporation
k.A. keine Abschreibung
VSE Verband Schweizerischer Elektrizitätsunternehmen
SVGW Schweizerischer Verein des Gas- und Wasserfachs
* nicht mehr verwenden

Aktivierungsgrenze

Die Aktivierungsgrenze beträgt gemäss Ratsbeschluss vom 12. Dezember 2018 Fr. 10'000.00, wobei Darlehen und Beteiligungen unabhängig von ihrer Höhe aktiviert werden.

2. Rückstellungsspiegel

Der Rückstellungsspiegel ist eine Aufstellung aller Rückstellungen für Aufwände der Gemeinde.
Die DKT hat keine Position im Rückstellungsspiegel.

3. Eigenkapitalnachweis

Der Eigenkapitalnachweis zeigt die Ursachen der Veränderung des Eigenkapitals auf.

Gemäss Vorgabe des Amtes für Gemeinden müssen die Bereiche Wasser und Strom, gemäss ihren Jahresergebnissen, mitberücksichtigt werden, d.h., die Jahresgewinne bzw. -verluste müssen über die jeweiligen Spezialfinanzierungen gebucht werden.

Das Jahresergebnis 2023 weist einen Verlust von Fr. 607'543.06 auf.

Die Wasserversorgung erzielte einen Gewinn von Fr. 89'662.44, die Stromversorgung einen Verlust von Fr. 676'619.35. Der Rest des Jahresergebnisses von Fr. -20'586.15 wird nach der Bürgerversammlung auf das Konto 'Eigenkapital Reserve für künftige Aufwandüberschüsse' gebucht.

Konto	Bezeichnung	Bestand 1.1.	Zunahme	Abnahme	Bestand 31.12.
2900.10	Spezialfinanzierung Wasser	1'564'284.64	89'662.44		1'653'947.08
2900.30	Spezialfinanzierung Strom	2'605'331.97		676'619.35	1'928'712.62
2950	Aufwertungsreserve VV	4'699'573.24			4'699'573.24
2990.01	Jahresergebnis			20'586.15	-20'586.15
2999.01	Eigenkapital Reserve für künftige Aufwandüberschüsse	1'081'900.53			1'081'900.53
29	Total Eigenkapital	9'951'090.38	89'662.44	697'205.50	9'343'547.32

4. Beteiligungsspiegel

Im Beteiligungsspiegel werden wesentliche Beteiligungen aufgeführt. Wesentlich ist eine Beteiligung dann, wenn:

- eine grössere kapitalmässige Beteiligung vorliegt;
- höhere Betriebsbeiträge geleistet werden oder
- die Gemeinde einen massgeblichen Einfluss auf die Steuerung hat.

Name	Gemeinschaftsantennenanlage (Verband GAW Wartau) Trübbach
Rechtsform	Zweckverband im Sinne von Art. 140 Gemeindegesetz
Tätigkeit, erfüllte öffentliche Aufgaben	Bau, Betrieb und Unterhalt einer Gross-Gemeinschaftsantennen-Anlage für die Dörfer Azmoos, Trübbach, Weite, Oberschan, Malans, Fontnas und Gretschins
Anteil der Dorfkorporation Trübbach	DKT ist Mitglied der Einheit/Organisation
Buchwert	Fr. 0.00
Wesentliche weitere Miteigentümer an der Organisation	Pol. Gemeinde Wartau Dorfkorporation Azmoos Dorfkorporation Gretschins/Fontnas Dorfkorporation Malans Dorfkorporation Oberschan Dorfkorporation Weite
Eigene Untergesellschaften	Keine
Aussagen zu den spezifischen Risiken	Subsidiär Haftung
Jahresrechnung GAW	Diese liegt bei der Finanzverwaltung der Pol. Gemeinde zur Einsicht auf.

Name	Zweckverband EV Wartau
Rechtsform	Zweckverband im Sinne von Art. 140 Gemeindegesetz
Tätigkeit, erfüllte öffentliche Aufgaben	Preisbewusster und umweltverträglicher Stromeinkauf für die örtlichen Stromversorgungs-Korporationen
Anteil der Dorfkorporation Trübbach	DKT ist ein Mitglied der Einheit/Organisation
Buchwert	Fr. 0.00
Wesentliche weitere Miteigentümer an der Organisation	Politische Gemeinde Wartau Dorfkorporation Azmoos Dorfkorporation Oberschan Dorfkorporation Weite
Eigene Untergesellschaften	Keine
Aussagen zu den spezifischen Risiken	Subsidiär Haftung

5. Gewährleistungsspiegel

Im Gewährleistungsspiegel werden aufgeführt:

- die Eventualverbindlichkeiten, insbesondere diejenigen, bei denen die Gemeinde zugunsten Dritter eine Verpflichtung eingeht, wie Bürgschaften, Garantieverpflichtungen oder Defizitgarantien;
- weitere Tatbestände mit Eventualcharakter, wenn sie noch nicht als Rückstellungen verbucht wurden.

Die DKT hat keine Position im Gewährleistungsspiegel.

Anlagespiegel - Sach- und Finanzanlagen des Finanzvermögens

Rechnungsjahr 2023
Dorfkorporation Trübbach

Konto	Anschaffungskosten			Kumulierte Wertberichtigungen					Buchwert
	Stand per 01.01.	Zugänge (+) Abgänge (-) Umglied. (+/-)	Stand per 31.12.	Stand per 01.01. (+/-)	Wert- berichtigungen (-)	Wert- aufholungen (+)	Abgänge (+/-) Umglied. (+/-)	Stand per 31.12.	Stand per 31.12.
107 Langfristige Finanzanlagen	718'594.82	0.00	718'594.82	-37'060.23	-414.58	25'832.65	0.00	-11'642.16	706'952.66
1070 Aktien und Anteilscheine	718'594.82	0.00	718'594.82	-37'060.23	-414.58	25'832.65	0.00	-11'642.16	706'952.66
1071 Verzinsliche Anlagen	0.00	0.00	0.00	0.00	0.00	0.00	0.00	0.00	0.00
1072 Langfristige Forderungen	0.00	0.00	0.00	0.00	0.00	0.00	0.00	0.00	0.00
1079 Übrige langfristige Finanzanlagen	0.00	0.00	0.00	0.00	0.00	0.00	0.00	0.00	0.00
108 Sach- und immaterielle Anlagen FV	373'000.00	0.00	373'000.00	12'000.00	0.00	0.00	0.00	12'000.00	385'000.00
1080 Grundstücke FV	0.00	0.00	0.00	0.00	0.00	0.00	0.00	0.00	0.00
1084 Gebäude FV	373'000.00	0.00	373'000.00	12'000.00	0.00	0.00	0.00	12'000.00	385'000.00
1086 Mobilien FV	0.00	0.00	0.00	0.00	0.00	0.00	0.00	0.00	0.00
1089 Übrige Sach- und immaterielle Anlagen FV	0.00	0.00	0.00	0.00	0.00	0.00	0.00	0.00	0.00
Total	1'091'594.82	0.00	1'091'594.82	-25'060.23	-414.58	25'832.65	0.00	357.84	1'091'952.66

Verwaltungsvermögen

Aufgeteilt in Bruttoinvestitionen und Anschlussgebühren und Nettoinvestitionen

Pos.	Brutto-Investitionen	Wasserversorgungsanlagen	Stromverteilnetzanlagen	KWKW	PV Anlage	übrige Anlagen	Total alle Anlagen
1	Bruttoinvestitionen bis 31.12.2022	4'996'767.54	9'143'033.93	259'163.73	322'918.15	0.00	14'721'883.35
2	kumulierte Abschreibungen der Vorj.	2'096'013.06	5'114'663.56	93'298.95	242'188.61	0.00	7'546'164.18
3	Buchwert per 01.01.2023	2'900'754.48	4'028'370.37	165'864.78	80'729.54	0.00	7'175'719.17
4	Zugänge (Bruttoinv. abz. Invest.beiträge)	0.00	173'613.25	0.00	0.00	0.00	173'613.25
4a	davon aktivierte Investitionen	0.00	112'766.55				112'766.55
4b	davon Anlagen im Bau	0.00	60'846.70				60'846.70
5	Abgänge						0.00
6	Abschreibung	-101'055.30	-250'302.30	-10'366.55	-16'145.90		-377'870.05
7	Buchwert per 31.12.2023	2'799'699.18	3'951'681.32	155'498.23	64'583.64	0.00	6'971'462.37
7a	davon Buchwert aktivierter Anlagen	2'799'699.18	3'799'807.07	155'498.23	64'583.64	0.00	6'819'588.12
7b	davon Buchwert Anlagen im Bau	0.00	151'874.25				151'874.25
8	Bruttoinvestitionen bis 31.12.2023	4'996'767.54	9'316'647.18	259'163.73	322'918.15	0.00	14'895'496.60

Pos.	Anschlussgebühren	Wasserversorgungsanlagen	Stromverteilnetzanlagen	KWKW	PV Anlage	übrige Anlagen	Total alle Anlagen
1	Anschlussgebühren bis 31.12.2022	-340'187.30	-439'022.65	0.00	0.00	0.00	-779'209.95
2	kumulierte Abschreibungen der Vorj.	-33'789.26	-103'513.09	0.00	0.00	0.00	-137'302.35
3	Buchwert per 01.01.2023	-306'398.04	-335'509.56	0.00	0.00	0.00	-641'907.60
4	Zugänge	-41'853.95	-27'950.00	0.00	0.00	0.00	-69'803.95
5	Abgänge						0.00
6	Abschreibung (eigentlich Auflösung)	7'640.90	20'551.95				28'192.85
7	Buchwert per 31.12.2023	-340'611.09	-342'907.61	0.00	0.00	0.00	-683'518.70
8	Anschlussgebühren bis 31.12.2023	-382'041.25	-466'972.65	0.00	0.00	0.00	-849'013.90

Pos.	Netto-Investitionen	Wasserversorgungsanlagen	Stromverteilnetzanlagen	KWKW	PV Anlage	übrige Anlagen	Total alle Anlagen
1	Nettoinvestitionen bis 31.12.2022	4'656'580.24	8'704'011.28	259'163.73	322'918.15	0.00	13'942'673.40
2	kumulierte Abschreibungen der Vorj.	2'062'223.80	5'011'150.47	93'298.95	242'188.61	0.00	7'408'861.83
3	Buchwert per 01.01.2023	2'594'356.44	3'692'860.81	165'864.78	80'729.54	0.00	6'533'811.57
4	Zugänge	-41'853.95	145'663.25	0.00	0.00	0.00	103'809.30
5	Abgänge	0.00	0.00	0.00	0.00	0.00	0.00
6	Abschreibung	-93'414.40	-229'750.35	-10'366.55	-16'145.90	0.00	-349'677.20
7	Buchwert per 31.12.2023	2'459'088.09	3'608'773.71	155'498.23	64'583.64	0.00	6'287'943.67
8	Nettoinvestitionen bis 31.12.2023	4'614'726.29	8'849'674.53	259'163.73	322'918.15	0.00	14'046'482.70

Liegenschaftsverzeichnis

Dorfkorporation Trübbach

Objekt/Lage ohne Installationen	Besitzverhältnis	Schätzung	Vers.Nr.	Parz.Nr.	Neuwert Fr.	Zeitwert Fr.	Verkehrswert Fr.	
Verwaltungsvermögen								
TS Ausserdorf, ob. Fährhütte	Dorfkorporation	2016	2039	2951	50'000	35'000	16'000	
TS Ringstrasse, Gufera	Dorfkorporation	2019	2239	3185	60'000	43'000	14'000	
Grundwasser-Pumpwerk	Baurechtsvertrag Ortsgemeinde, DKT	2018	3036	777	120'000	91'000	19'000	
TS Wolfgarten	Baurechtsvertrag Wüthrich, Dorfkorporation	2018	3079	486	23'000	17'000	4'000	
TS Ob. Fährhütte	Boden Fabrimmo AG, Dorfkorporation	2020	3080	2742	50'000	36'000	8'000	
TS Prapafier	Boden Schulgemeinde, Dorfkorporation	2017	3260	426	25'000	18'000	4'000	
Messstation Ausserdorf	Boden Ortsgemeinde, Dorfkorporation	2020	3425	2664	45'000	36'000	8'000	
Schaltst. Wolfgarteng., Bonagals	Zins Ortsgemeinde, Dorfkorporation	2023	3426	395	30'000	24'000	14'000	
Schaltstation unt. Gufalons	Zins Ortsgemeinde, Dorfkorporation	2022	3427	1146	42'000	34'000	7'000	
Reservoir Zagg	Boden Ortsgemeinde, Dorfkorporation	2023	3438	2881	495'000	420'000	203'000	
TS Matug	Boden Wegkorporation Mazifer-Matug, DKT	2015	3440	2656	25'000	22'000	8'000	
TS 2 Ob. Fährhütte	Dienstbarkeit Pol. Gemeinde, DKT	2015	3448	1618	40'000	36'000	16'000	
TS Unterdorf, Fuchsbüel	Vertrag Pol. Gde. u. Ortsgememeinde, DKT	2018	3562	3587	53'000	49'000	13'000	
TS Fabrikstrasse, Unterdorf	Dorfkorporation	2019	3577	3624	50'000	46'000	10'000	
Objekt/Lage	Besitzverhältnis	Schätzung	Vers.Nr.	Parz.Nr.	Neuwert Fr.	Zeitwert Fr.	Verkehrswert Fr.	Buchwert per 31.12.2023
Finanzvermögen								
Wohnhaus mit Büro	Dorfkorporation	2022	29	601	365'000	208'000	beide zusammen	0
Scheune	Dorfkorporation	2022	30	601	200'000	112'000	385'000	385'000

Auswertung Solaranlage «Lindenhof»

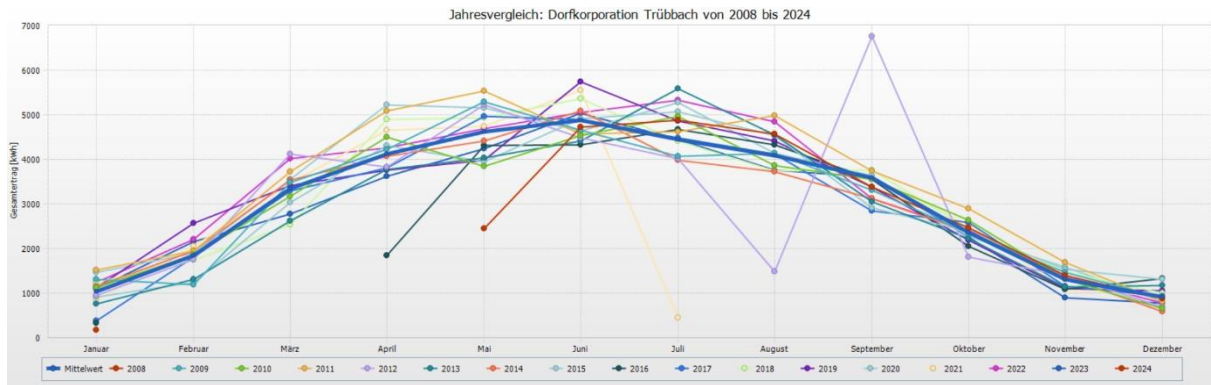
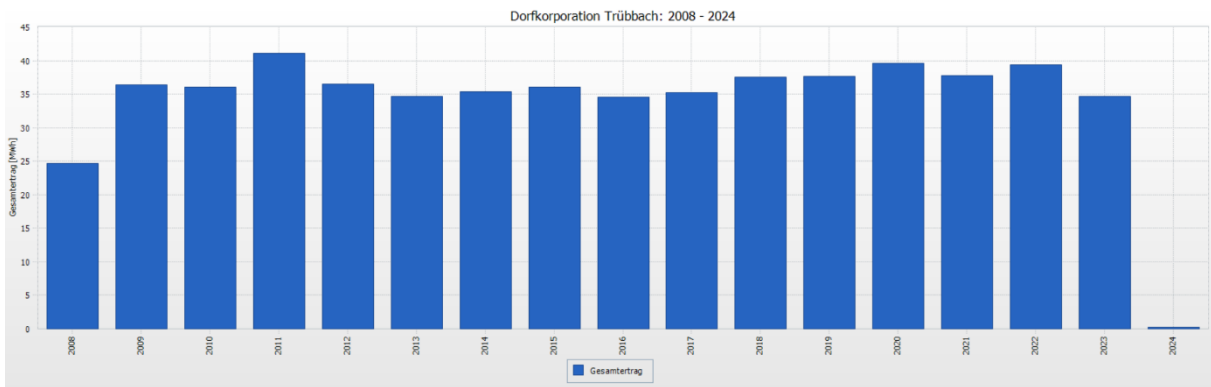
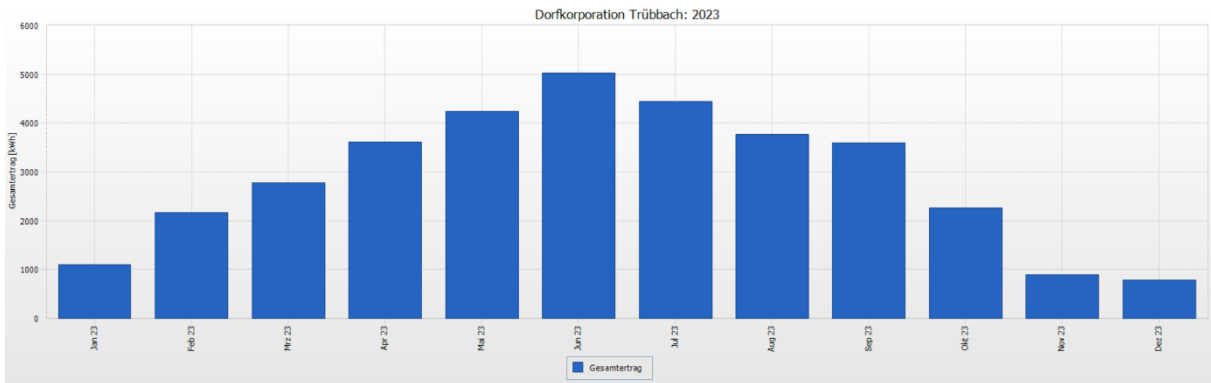

Strom-Produktion Solaranlage

2023	34'690.1 kWh	2015	36'099.9 kWh
2022	39'320.6 kWh	2014	35'399.0 kWh
2021	37'753.1 kWh (Störung 05.07. – 01.09.)	2013	34'635.1 kWh
2020	39'614.8 kWh	2012	31'802.4 kWh (Störung 11.08. – 12.09.)
2019	37'595.1 kWh	2011	41'095.1 kWh
2018	36'768.4 kWh	2010	35'456.0 kWh
2017	35'228.4 kWh	2009	33'016.7 kWh (Störung 21.03 – 12.04.)
2016	27'542.2 kWh (Störung 17.01. – 17.04.)	2008	24'732.6 kWh (Start: 14.05.2008)

Bei den Störungen handelt es sich um Probleme der Datenübertragung (Stromproduktion läuft trotzdem).